LUKKARINEN & RUUSUVUORI

Nicholas Grisefoth

La Nef de pierre

MOSQUITO

LUKKARINEN & RUUSUVUORI

Nicholas Grisefoth

La Nef de pierre

MOSQUITO

EUROPE, EN L'AN DE GRÂCE 1300...

LE PAPE BONIFACE VIII A DÉCRÉTÉ
LE PREMIER JUBILÉ, OU ANNÉE SAINTE,
EN 1300 APPELANT
LES PÈLERINS À SE RENDRE
À ROME POUR BÉNÉFICIER
D'UNE INDULGENCE PLÉNIÈRE.
C'EST UNE OCCASION POUR L'ÉGLISE
DE RÉCOLTER DES SOMMES
CONSIDÉRABLES GRÂCE
AUX OFFRANDES.

LA CHRÉTIENTÉ COMBAT
VICTORIEUSEMENT L'ISLAM AU COURS
DE LA RECONQUISTA EN ESPAGNE,
MAIS SAINT-JEAN-D'ACRE, LE DERNIER
BASTION DES CROISÉS EN PALESTINE,
TOMBE AUX MAINS DES MAMELOUKS.

CHERCHANT À CONSOLIDER LA PUISSANCE
DE LEUR ROYAUME, ÉDOUARD IER
D'ANGLETERRE ET PHILIPPE IV DE FRANCE
GUERROIENT L'UN CONTRE L'AUTRE.
ÉDOUARD EST EN MÊME TEMPS AUX PRISES
AVEC LES ÉCOSSAIS BELLIQUEUX.

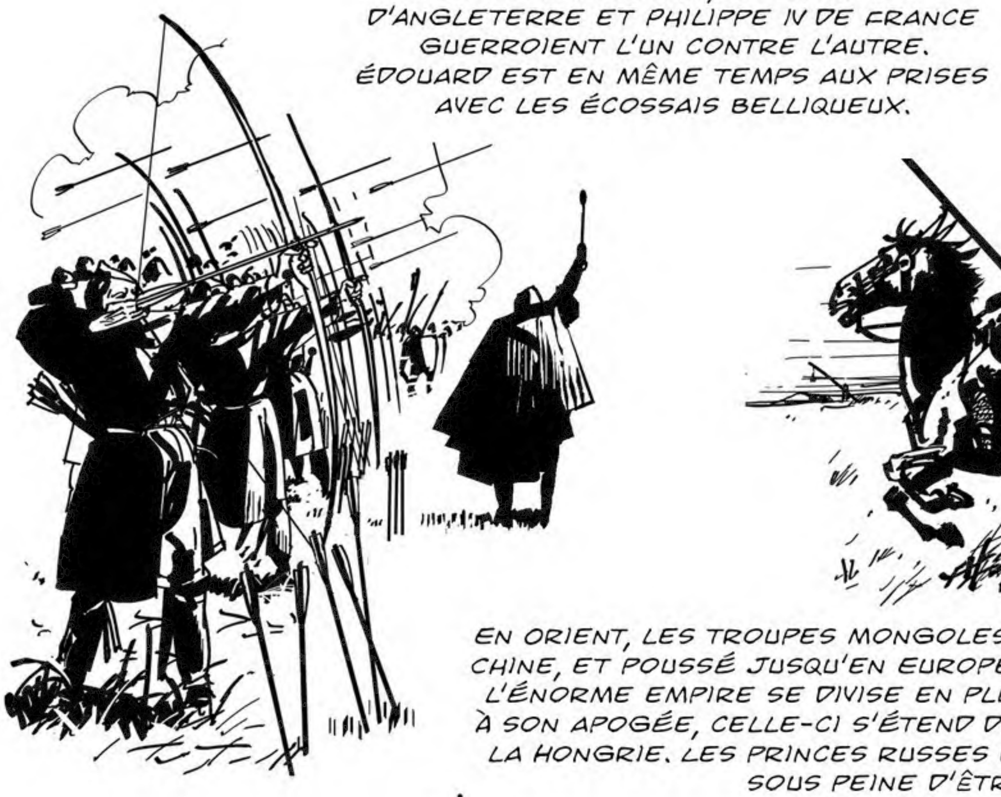

LES MAGYARS, TERRIBLES CAVALIERS,
ONT FAIT UNE IRRUPTION FOUDROYANTE
EN EUROPE AU XE SIÈCLE ET RÈGNENT
MAINTENANT SUR LE GRAND
ROYAUME DE HONGRIE.

EN ORIENT, LES TROUPES MONGOLES ONT ENVAHI TOUTE L'ASIE Y COMPRIS LA
CHINE, ET POUSSÉ JUSQU'EN EUROPE. APRÈS GENGIS KHAN ET KUBILAI KHAN,
L'ÉNORME EMPIRE SE DIVISE EN PLUSIEURS RÉGIONS DONT LA HORDE D'OR.
À SON APOGÉE, CELLE-CI S'ÉTEND DE LA RUSSIE JUSQU'AUX FRONTIÈRES DE
LA HONGRIE. LES PRINCES RUSSES DOIVENT PAYER DES IMPÔTS AUX TATARS
SOUS PEINE D'ÊTRE MIS EN ESCLAVAGE.

En Europe du nord, le pouvoir est partagé entre les rois, la noblesse et les marchands saxons. Le roi Éric VI de Danemark et le connétable de Suède, Tyrgils Knutsson, veulent conserver leur position, mais ils sont pris entre deux feux avec d'un côté, leurs propres vassaux et de l'autre, la puissante Hanse teutonique.
Après les défaites essuyées en Terre sainte, les chevaliers croisés, notamment l'ordre teutonique, ont envahi quasiment tout le territoire balte et réduit la population en servage. Ils disputent maintenant le contrôle de la région à l'archevêque de Riga et aux Danois. Sous domination des marchands saxons, Tallinn, alors Réval, est une ville hanséatique prospère.
Des marchandises arrivent d'Orient par Novgorod jusqu'au golfe de Finlande et les Saxons viennent y remplir leurs navires de fourrures, de goudron et de miel.
Dans le duché de Finlande, isolé et divisé en plusieurs tribus païennes, la loi du plus fort et la violence règnent, car Stockholm, la capitale, est loin de ces " territoires de l'Est " et le pouvoir du roi faible. Aussi les châtelains de Turku et de Vyborg contrôlent-ils le cabotage sur les côtes du golfe de Finlande ...
Si dans l'Europe du Sud surpeuplée, dans les pays baltes et au Danemark, le paysan est attaché à la glèbe et réduit au servage, en Suède et en Finlande en revanche, il est libre, mais doit payer de lourds impôts à l'Église et à la couronne.

LORS DES DÉPLACEMENTS DANS
UNE EUROPE COMPOSÉE D'UNE
MULTITUDE DE MICRO-ÉTATS,
PERSONNE N'EST EN SÉCURITÉ.
LES FORÊTS GROUILLENT DE
BANDITS DE GRAND CHEMIN, LES
REÎTRES MALFAITEURS ONT ÉRIGÉ
DES FORTINS SUR LES COLLINES ET
LA LIBERTÉ EN MER SIGNIFIE LA
LIBERTÉ DE PILLER LES BATEAUX.
POUR BIEN DES PAYSANS PAUVRES
DES CÔTES, REJOINDRE LA PIRATERIE
OFFRE UNE ISSUE À LA MISÈRE.

LES MARCHANDS SAXONS
PEUVENT PERDRE JUSQU'À UN QUART
DE LEURS NAVIRES SUR LA MER BALTIQUE,
DÉTRUITS DANS DES NAUFRAGES
OU PILLÉS PAR DES PIRATES.
LA HANSE COMBAT CES DERNIERS AVEC
SES "NAVIRES DE PAIX" ARMÉS.

LES VILLES LES PLUS IMPORTANTES DE FINLANDE
SONT TURKU, LE SIÈGE DE L'ÉVÊQUE DE FINLANDE,
ET ULVILA, CELUI DES MARCHANDS SAXONS. CES
DERNIERS DOMINENT L'EMBOUCHURE DE LA
KOKEMÄENJOKI, PAR LAQUELLE TRANSITENT
LES FOURRURES EN PROVENANCE DES TERRES
RECULÉES DE TAVASTIE.

LES BATEAUX DE LA LIGUE HANSÉATIQUE NAVIGUANT SUR LA MER BALTIQUE
PARTENT DE HAMBOURG, DE LÜBECK ET DES PORTS DE PRUSSE POUR
TRANSPORTER DU SEL ET DES OBJETS DE LUXE, VAISSELLE EN VERRE, VIN,
SOIE ET VELOURS DANS LE GRAND NORD D'OÙ ILS RAMÈNENT DU POISSON,
DU BOIS, DU BEURRE, DU GRAIN, DES PEAUX ET DES CHEVAUX.

DEPUIS QUE J'AVAIS QUITTÉ TURKU, J'AVAIS L'IMPRESSION QU'ON ME SUIVAIT.
JE N'ARRÊTAIS PAS DE REGARDER DERRIÈRE MOI.
MAIS JE NE VOYAIS PERSONNE.
LA ROUTE DE TURKU À ULVILA ÉTAIT CONNUE POUR SES BANDITS DE GRAND CHEMIN. JE SAVAIS AUSSI QUE LES NOUVEAUX PRÊTRES AVEC LEUR MAGIE AVAIENT VEXÉ LES ANCÊTRES TRÉPASSÉS DU PEUPLE...
LES HISTOIRES DE DIEU M'IMPORTAIENT PEU ET TANT QUE JE ME TAIRAIS SUR LA RELIGION DES HOMMES DU CHRIST, JE N'AVAIS RIEN À CRAINDRE DES ESPRITS ET DES SORCIERS FINNOIS. ET JE N'ÉPROUVAIS AUCUNE ENVIE DE JOUER AU PRÉDICATEUR.
JE ME SOUCIAIS BIEN PLUS DE FAIRE PASSER L'ARGENT DES HOMMES DE L'ÉGLISE DANS MON PROPRE COFFRE...

HIII
HEI!
JE T'ATTENDAIS, NICHOLAS PIED-DE-PORC.
MAIS QUE DIABLE ?!
CELLE QUE TU ES VENU CHERCHER N'EST PLUS ICI.
ANNI?
ELLE EST DANS UNE VILLE DU SUD. TU TE TROUVERAS DES AMIS À ULVILA, MAIS MÉFIE TOI CAR UN GRAND DANGER T'Y GUETTE.
DISPARU AUSSI VITE QU'IL ÉTAIT APPARU, L'AVEUGLE NE LAISSA QUE LA PESTILENCE DE SES HARDES. ET COMME MAINTES FOIS AVANT, LE VISAGE D'ANNI M'APPARUT DE NUIT SUR LA ROUTE. ELLE VOULAIT ME DIRE QUELQUE CHOSE.

KRAK!
LES PORTES D'ULVILA...
OUVREZ ! UN CAVALIER ARRIVE COMME S'IL AVAIT LE DIABLES À SES BASQUES !
DONG! DONG!

MES POURSUIVANTS SONT RESTÉS DANS LA FORÊT.
AVAIS-JE ÉTÉ SUIVI DEPUIS TURKU PAR DES BRIGANDS ORDINAIRES OU BIEN PAR DES ESPIONS SAXONS?
EN TOUT CAS, POUR L'INSTANT, JE SUIS EN SÉCURITÉ.
LE BOURGMESTRE D'ULVILA, KUNZE, VIENT DE DANTZIG, ET N'AIME GUÈRE LES GENS DE LÜBECK.
OÙ PEUT-ON TROUVER LE BOURGMESTRE À CETTE HEURE ?
KUNZE EST À LA TAVERNE, COMME TOUJOURS !
HA HA HA !
KROO...
NICHOLAS GRISEFOTH ! ENTRE, MON AMI !
SVANHILD ! DE LA CERVOISE POUR CE GARÇON, PUIS UN BON SAUNA !

NICHOLAS, ES-TU TOMBÉ EN DISGRÂCE AUPRÈS DES HOMMES DE LÜBECK ?
JE LE MIS AU COURANT DE CE QUI M'ÉTAIT ARRIVÉ...
MOI, JE LES CONNAIS. LÜBECK EST COMME UNE PIEUVRE QUI ÉTEND SES TENTACULES JUSQUE DANS CETTE VILLE.
JE TE RESSERS, BEAU GARÇON ?
DANKE.
QUELS SONT TES PROJETS MAINTENANT QUE TU AS ABANDONNÉ TES INTÉRÊTS ?
VAS-TU PRENDRE LA MER OU PARTIR CHEZ LES KHANS FAIRE NÉGOCE DE LA SOIE ?
JE N'EN SAIS RIEN. TOUT ME SEMBLE TELLEMENT EMBRUMÉ.
KROO
J'AI JOUÉ UN MAUVAIS TOUR À CUNO ET ZOLTZAK. CE SONT LEURS SBIRES QUE J'AI SUR LES TALONS.
ILS SONT CONNUS POUR NE PAS APPRÉCIER QU'ON SE MOQUE D'EUX, ILS COUPENT VOLONTIERS LA TÊTE AUX FARCEURS. AU FAIT, ILS SONT AUSSI EN AFFAIRES ICI.
RACONTE.
PAS ICI. DANS LE SAUNA...

ON ATTEND UNE IMPORTANTE EXPÉDITION DE CROIX FAÇONNÉES PAR LA NATURE. IL Y AURA MÊME DES ZIBELINES, DES PEAUX DE RENNE AVEC DES TACHES EN FORME DE CROIX, DES SOUCHES ET DES ARBRES MORTS QUI FONT COMME DES CROIX... L'ÉGLISE DE ROME PAIE DES FORTUNES POUR TOUT CELA.
J'EUS LE SOMMEIL PERTURBÉ LA NUIT SUIVANTE. L'HISTOIRE DU BOURGMESTRE ME HANTAIT ET CURIEUSEMENT, DANS MES RÊVES, CHASSANT
LE LENDEMAIN MATIN...
HUH!
JE NE SAVAIS PAS QUE LE PORT D'OÙ PARTAIENT LES FOURRURES DU NORD ÉTAIT DEVENU AUSSI IMPORTANT.
L'ALLEMAND, LE FINNOIS ET LE SUÉDOIS S'Y MÊLAIENT.
DÈS L'AUBE, UN BOUCAN INFERNAL RÉGNAIT DANS LA TAVERNE.

PAF!
UFF!
PLASH!
PEU IMPORTE ! JE VAIS VOUS RÉDUIRE EN BOUILLIE TOUS LES DEUX !
KRAK!
AAH!

UH!
JE ME RETROUVAIS ENTRE DEUX TUEURS AGUERRIS.
THAK!
FOO

KIAK!
IAAAAH!
PAM

HA HA HA
HI HI
PUH!
JE SUIS VIEUX, PAS PETIT !

WAP !
BUVONS, CAMARADES ! ALLONS NOUS HUMECTER LE GOSIER !
J'AI VITE LIÉ AMITIÉ AVEC CES DEUX HOMMES
GOCHET LE MONGOL AVAIT VOYAGÉ EN UPLANDE SUÉDOISE ET MOI, JE CONNAISSAIS LA LANGUE DE LA CÔTE OUEST DU GOLFE DE BOTHNIE DEPUIS LONGTEMPS.

LE LENDEMAIN, NOUS AVONS EMPRUNTÉ LE BATEAU DU BOURGMESTRE POUR RÉFLÉCHIR EN TOUTE TRANQUILLITÉ À NOS FUTURS PLANS...
CES MISÉRABLES CONTRÉES ! LE NÉGOCE DES FOURRURES EST MAIGRE ET MÊME LE PEU D'ARGENT FILE AU SUD DANS LES COFFRES DES DANOIS.
DES VILLES, IL Y EN A PEU, ET LES FERMES NE SONT QUE MALHEUREUSES MASURES.
MAIS LES FEMMES ! ELLES SONT D'UNE BEAUTÉ SURPRENANTE !

NICOLAS, JE TE VOIS TOURMENTÉ.
TU N'AS PAS TROUVÉ FEMME ICI ?
NON, DE NOIRES PENSÉES ME RONGENT. JE VOIS LES MAISONS BRÛLER ET LES ÉPÉES MANGER LA CHAIR DES HOMMES.
SI NOUS PRENIONS LA MER ?
C'EST DE LA PIRATERIE !
ET QUE FONT LES SAXONS SINON PILLER ?

LES PIRATES SE RETROUVENT LA TÊTE SUR LE BILLOT CAR DANS CE MONDE, RIEN N'A AUTANT DE VALEUR QUE LA MARCHANDISE !
IL NE FAUT PAS SE FAIRE PRENDRE !
"QUAND ILS ATTRAPENT LES PIRATES, ILS LES FOURRENT DANS LES VIEUX TONNEAUX DE MORUE QU'ILS ROULENT JUSQU'À LA COLLINE DE TORTURE. LÀ, LES PIRATES SONT DÉCAPITÉS."
LES VRAIS PIRATES MEURENT AU COMBAT ET ENTRENT ENSUITE AU WALHALLA OÙ LES ATTENDENT DE BELLES DAMES ET OÙ L'HYDROMEL COULE À FLOTS.
JE TE CROYAIS CHRÉTIEN, MAIS TU PARLES COMME LES ANCIENS SUÉDOIS !
BIEN SÛR QUE JE SUIS CHRÉTIEN, MAIS FREY ME PROTÈGE BIEN MIEUX QUE CE PAUVRE CHRIST PALICHON.

NON, JE N'EN SAIS RIEN. JE N'Y AI JAMAIS PENSÉ. JE SUIS ENCORE JEUNE ET JE NE VEUX PAS Y SONGER.
NICHOLAS ! IL T'EST ARRIVÉ UN GROS MALHEUR !
KRAA !
QUE DIABLE ?

JE N'AI PLUS RIEN, ON M'A PRIS MES MARCHANDISES, MON OR, ET MA FEMME EST PARTIE DANS LE SUD.
SI LE VENT EST FAVORABLE, LE BATEAU DE
PARTIRA DEMAIN AU POINT DU JOUR.
PERSONNE NE TE CONNAIT LÀ-BAS, JE PENSE.
TU AS UN BON BATEAU, PEUX-TU NOUS LE PRÊTER DEMAIN POUR LA JOURNÉE ?
ÇA JE TE LE PROMETS !
BIEN SÛR, JE TE LE PRÊTE MAIS À CONDITION QU'IL NE SERVE PAS CONTRE LES BONNES GENS DE DANTZIG.
JE JOUE MA DESTINÉE À PILE OU FACE !
FACE ! MA VOIE SERA DONC CELLE DE LA PIRATERIE !
NAP!

IL N'Y A PAS DE FILE DU TOUT !
TU VOIS, UN SEUL CHEMIN SE PRÉSENTE À MOI ET AU BOUT, M'ATTENDENT LES VIERGES VOLUPTUEUSES ET LES TONNEAUX D'HYDROMEL DU VALHALLA. LÀ, J'AURAI ENFIN LE TEMPS POUR MES DRÁPAS.
DES DRÁPAS, QU'EST-CE QUE C'EST ?
CE SONT DES POÈMES COMPOSÉS À LA MÉMOIRE DES HÉROS MORTS.
KLONG !
GÉNÉRALEMENT ILS SONT CHANTÉS PAR LE MEURTRIER LUI-MÊME.
TU FAIS TON CHOIX BIEN RAPIDEMENT...
POURQUOI PAS ? JE VIENS D'UNE FAMILLE PAUVRE DU GOTLAND.

NOUS CULTIVIONS UN PETIT LOPIN SUR LES TERRES D'UN RICHE SEIGNEUR DE LÜBECK. PRESQUE TOUTE NOTRE RÉCOLTE PARTAIT EN IMPÔTS. UNE ANNÉE DE DISETTE, MON PÈRE A CACHÉ UNE PARTIE DU GRAIN SOUS LA MAISON.
LE BAILLI DU SEIGNEUR L'A DÉCOUVERT...
MON PÈRE A ÉTÉ EMMENÉ AU CHÂTEAU OÙ IL A ÉTÉ SI MALTRAITÉ QU'IL EN A SUCCOMBÉ. PEU APRÈS, MA MÈRE EST MORTE DE CHAGRIN.
MON FRÈRE ET MOI ÉTIONS RÉDUITS À COURIR LES ROUTES.
PLUS TARD, MON FRÈRE A DISPARU ALORS QU'IL ÉTAIT PARTI FAIRE COMMERCE SUR L'ÎLE DE SAAREMAA.
JE COMPRENDS MAINTENANT. ET TOI,
JE VIENS DE LA RICHE VILLE DE SARAI EN AVAL DE LA VOLGA. IL Y HABITE SIX CENTS FOIS MILLE PERSONNES.
QUE DE MENTERIES ! ÇA ALORS, TU COMPTES AUSSI LES MORTS ET LE BÉTAIL.
NON, CE SONT DES HOMMES VIVANTS. LE BATU KHAN A FONDÉ NOTRE HORDE D'OR APRÈS LA FIN DU RÈGNE DES MONGOLS.

ZIP!
ZAP!
SPLAT

Nous ne sommes ni chrétiens ni musulmans mais bouddhistes et nous croyons que tout ce qui meurt, se transforme en herbe et repousse. Ainsi, la différence entre la vie et la mort n'est pas si grande.
La cupidité fait perdre la tête aux riches, il vaut mieux les délester du poids de leur fortune. Je veux partir au sud et me mettre à la solde d'un prince qui aurait besoin d'un maître dans les arts de guerre.
Je ne saurais te promettre salaire, Ögedei, mais tu auras ta part d'homme d'épée quand nous aurons fait main basse sur les marchandises de la Hanse !
Les biens m'importent peu, mais j'ai bien envie de libérer quelques oiseaux-esprits des barons !
Moi, je n'ai plus rien à perdre puisqu'on m'a déjà tout pris !
Nous sommes restés jusqu'à tard dans la nuit avec mes deux compagnons à répéter les détails de mon plan.

LE LENDEMAIN MATIN...

UH!

CEPENDANT…
VOILÀ LEUR DERNIER
MAIS THORBJØRN TARDE À REVENIR. OÙ EST-IL ?
KRO!
LE FILS DU NORD S'ENFUIT-IL, PEUREUX COMME UN LAPIN ?
PAS COMME UN LAPIN, COMME UN LIÈVRE. MAIS THORBJØRN, JAMAIS.

ALORS ?
J'AI ENVOYÉ L'ESPION DES SAXONS AU CIEL DES TEUTONS.
BIEN, UNE FOIS LE COGUE PARTI, NOUS PRENDRONS LE CANOT ET LE SUIVRONS À LA RAME. LE VENT EST FAIBLE ET NOUS LE RATTRAPERONS VITE.
... LE BATEAU QUITTE LE QUAI...

PLASK !
ALERTE ! ALERTE ! DES PIRATES À LA POUPE !
TVANG !
TVANG !
TVANG-TVANG !

ARGH!
TVANG!
TVANG!
FLAM!
TVANG!

PLUS VITE ! LE VENT LEUR SERA BIENTÔT FAVORABLE !

HEIN ?
GRÂCE !
KRAA !
QUI EST VOTRE CHEF ?
QUE VOULEZ-VOUS ?
TON BATEAU.
VOUS AUREZ LA VIE SAUVE, TOI ET CEUX DE TES HOMMES QUI NE VOUDRONT PAS SE JOINDRE À NOUS.

LA MER ET LES FORTS MAL GARDÉS SONT À NOUS MAINTENANT ! CE NAVIRE VA DEVENIR UN BATEAU DE PIRATES !
LA CÔTE, QUE CEUX QUI NE VEULENT PAS NOUS REJOINDRE PARTENT AVEC LUI.
PAR ICI LA BARQUE POUR LE BARON ET LES
QUI VEUT QUITTER SON LABEUR INGRAT, PRENDRE EN MAIN SON DESTIN ET RALLIER LES FRÈRES LIBRES DES MERS ?
BIEN... SEULS DEUX PAYSANS DE LA CÔTE SONT RESTÉS AVEC NOUS.

SOYEZ LES BIENVENUS.
NICHOLAS !

GRAAAA
GRAAA
GRRRROOOOO

LÂCHE-LE, Ô PATTE DE MIEL
GRRRR
SIX BALLES DE CASTOR, DEUX DE ZIBELINE, ET QUELQUES PEAUX DE MARTRE. LES ÉCUREUILS PAR QUARANTAINES...
DU MIEL ET DU BEURRE !
DU BEURRE ? J'EN AI VU UNE FOIS DANS MA VIE MAIS IL Y A FORT LONGTEMPS...
QU'EST-CE QU'ON LES VENDRA ? À VISBY, LE MARCHÉ EST TOUJOURS LIBRE...
JE VEUX D'ABORD LIBÉRER MON MON FRÈRE DE LA GEÔLE DE CES GRAS SAVONS DE TORKU

UN BATEAU DEVANT !
LE SUD EST MA DIRECTION.

ESPÉRONS NE PAS ÊTRE REPÉRÉS.
À LA NUIT TOMBÉE, NOUS AVONS JETÉ L'ANCRE DANS UNE PETITE BAIE PRÈS DU CHÂTEAU DE TURKU ET POURSUIVI EN CANOT...
CHUT ! ON ENTEND DÉJÀ LE BRUIT DE LA FÊTE.
J'AVAIS DÉCIDÉ D'AGIR LE SOIR OÙ TURKU CÉLÉBRERAIT LA MESSE DE SAINT HENRI.

CHAQUE ANNÉE, ELLE ATTIRAIT DES CENTAINES DE PERSONNES DANS CE PORT DES TERRITOIRES DE L'EST!
LE CHÂTEAU SEMBLE VIDE.
IL N'Y A QUE DES PRISONNIERS, LA TORCHE DOIT ÉCLAIRER LA GUÉRITE DES CACHOTS. ALLONS-Y!

CHHT...
THUNK!
KNARR...

OUI, SUR TOI, GARDIEN. NOUS CHERCHONS JUSTE UN PRISONNIER, PAS UN BRUIT, ET TU AURAS LA VIE SAUVE.
NICHOLAS ! TU NE TE SOUVIENS PAS DE MOI, SVEN TÊTE-DE-CORNE ?
EN EFFET... TU ES À LA SOLDE DES SAXONS MAINTENANT ?
J'AI UNE FAMILLE À NOURRIR. DESCENDEZ, MES AMIS, VOUS Y TROUVEREZ CE QUE VOUS CHERCHEZ. TOI AUSSI, NICHOLAS !

SIGURD !
ODIN EST VRAIMENT
AVEC NOUS !
RAA
AAHH!

AU LIEU D'UN, NOUS AVONS RÉCUPÉRÉ DEUX HOMMES ET TOI, SVEN !
JE RESTE POUR MA FEMME ET MES ENFANTS. GRATTE-MOI UN PEU.
KLOP !

IL EST DE RETOUR ET A DÉJÀ VOLÉ LE BATEAU DE MON COUSIN
J'AI DES NOUVELLES : D'APRÈS UN PÊCHEUR REVENANT DE
AVEC TOUTE LA MARCHANDISE ?
TOUTE. LE GAIN DE TOUTE L'ANNÉE DE MON ONCLE
QUE PENSES-TU FAIRE ?

JE VAIS AU FORT DE L'ÉVÊCHÉ À KUUSISTO. ON Y ATTEND L'ARRIVÉE D'UN NAVIRE DE ... DE LÜBECK.
IL NOUS AIDERA À DÉFAIRE LES PIRATES.
SI TU VEUX LA PAIX, PRÉPARE LA GUERRE.
LA TEMPÊTE NOUS AVAIT ARRACHÉ NOTRE TONNEAU D'EAU POTABLE ET NOUS ÉTIONS OBLIGÉS D'APPROCHER L'ÎLE DE JUDRO, SANS VRAIMENT SAVOIR SI NOUS Y AURIONS DE L'EAU DOUCE.

L'ACCUEIL NE SEMBLE PAS TRÈS CHALEUREUX.
ILS ATTENDENT QUE NOUS NOUS ÉCHOUIONS SUR CES ÉCUEILS ET FASSIONS NAUFRAGE.
ENSUITE ILS VIENDRONT DANS LEURS BARQUES, TUERONT LES SURVIVANTS ET PILLERONT LE BATEAU. C'EST DE TRADITION À JURAIC.
MAIS CE N'EST PAS LA PREMIÈRE FOIS QUE JE PRENDS LA BARRE D'UN BATEAU !

DÈS QU'ON ESSAYE DE QUITTER CE MAUDIT PAYS ET SE DIRIGER VERS LE SUD-OUEST, ON SE TROUVE TOUJOURS FACE AU VENT.
UN BATEAU VIENT DE LA DIRECTION

UN NAVIRE DE PAYS DE LA HANSE ?
IL EST PLUS GRAND QUE NOTRE COGUE ET REMONTE MIEUX AU VENT. ILS VONT NOUS RATTRAPER.
LA PERSPECTIVE D'UN COMBAT RÉJOUISSAIT LES
EST-CE QUE NOUS POURRIONS FAIRE UN BORD DE TRAVERS ?
CETTE BARGE DE MISÈRE N'EST PAS MIEUX QU'UNE POMME DANS UN BAQUET ! ON NE PEUT RIEN FAIRE.

DE PLUS, LE VENT FORCIT ET TOURNE AU NORD !
LEUR BATEAU VIENT DROIT SUR NOUS.
TU ES LE PLUS AGILE, TU MONTERAS SUR LE BASTINGAGE POUR COUPER LES HAUBANS DÈS QU'ILS ABORDERONT.

PA-PAM
PAM
ZOLTZAK !

ZEUBAK !
TU AS ENFIN DÉCIDÉ DE QUITTER LA PUANTEUR DE TA CAVE À BIÈRE POUR PRENDRE LE VENT ?
CONSIDÈRE-TOI MORT, PIED-BOT !
PAM !
TWA
TW
PAM !
POM
POM !

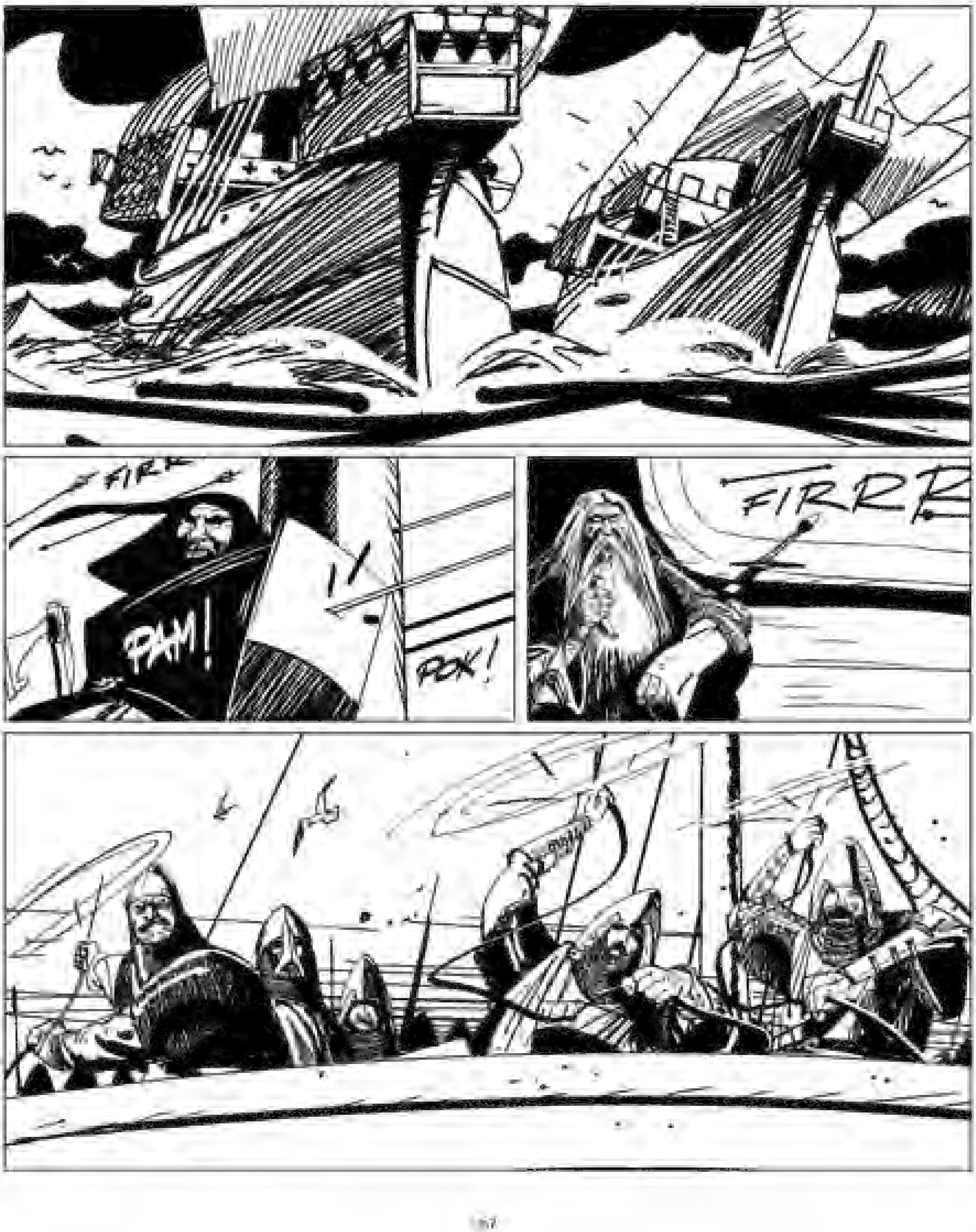
FIRR
PAM!
POK!
FIRRR

AAAAAAA

NOUS LES AVONS REPOUSSÉS
CEPENDANT...
FRUMP
FRUMR!

HIAAP
ILS SONT PLUS NOMBREUX, NOUS NE POURRONS RÉSISTER
PAM!
PA
KRAK!
CE CHIEN A COUPÉ LES HAUBANS AU VENT ! NOUS ALLONS DÉMÂTER !
AAAA

KRA-DU
HIA

KLANG!
JE ME RENDS !

AMENEZ LES PRISONNIERS AVANT QUE LE POIDS DU MÂT NE FASSE COULER LE BATEAU !
KRAK !
NAGEONS VERS L'ÎLE !

PAUVRES IMBÉCILES.
ILS AURAIENT ÉTÉ MIEUX LOTIS AVEC NOUS.
PTAY!!
NOUS VENONS DE REMPORTER NOTRE PREMIER COMBAT NAVAL. NOUS LE DEVONS AUTANT À LA CHANCE QU'À NOS ARMES!

ZOLTZAK, JE VAIS T'ÉPARGNER CAR JE VEUX ÉVITER UNE TUERIE INUTILE.
COMBIEN ?
MERCI AU CHRIST POUR MA VIE !
REMERCIE LE BON SENS, PLUTÔT. PERSONNE NE TUE LA POULE AUX OEUFS D'OR. TON CHRIST N'Y EST POUR RIEN !

J'AI DÉCIDÉ D'ALLER AU GOTLAND ET D'Y VENDRE ZOLTZINE.
LÀ-BAS, AU MILIEU DE LA MER BALTIQUE, NOUS POURRIONS INTERROGER LES PASSAGERS ET CHOISIR NOTRE OBJECTIF SUIVANT.
LE NÉGOCE AVEC L'ORIENT ÉTAIT EN PLEIN ESSOR ET UN HOMME ÉNERGIQUE N'AURAIT AUCUN MAL À S'ENRICHIR.
BONIFACE ?

JE RETROUVERAI
PEUT-ÊTRE AINSI...

LA FORCE DES CHOSES, J'AVAIS PRIS LE CHEMIN DES BANDITS ET DES BRIGANDS.
J'ÉTAIS DONC DEVENU PIRATE.

Que pouvais-je faire d'autre après que ces gros saxons aient ruiné mon commerce florissant ? Soutenu par mes compagnons Thorstorn et Osborne, j'avais pris une décision irrévocable : partir pour Visby sur l'île de Gotland, et y échanger notre otage, le puissant négociant Zoltzar de Lubeck, contre une somme rondelette en argent pur.
Zoltzar, mon ancien partenaire perfide, était tombé entre nos mains lors du combat où nous avions coulé le navire de "Pax" de la Ligue hanséatique qui nous avait donné la chasse.
Pour nous amuser, nous avions fourré Zoltzar dans un tonneau à harengs. Je n'en éprouvais pas le moindre remords car je traitais mon prisonnier bien mieux qu'il ne m'avait traité.
Mais le sort d'Anna me donnait des idées noires. Nos étreintes sur une paillasse dans le village païen de Mittinen avaient été bien brèves.
Quelle était donc cette force qui m'attirait vers elle ?

LES VISIONS OÙ ANNI M'APPARAISSAIT AVAIENT CESSÉ. D'APRÈS MES RENSEIGNEMENTS, ELLE ÉTAIT PRISONNIÈRE DES DANOIS À RÉVAL EN ESTONIE OÙ LES MOINES ENTENDAIENT LUI FAIRE UN PROCÈS EN SORCELLERIE.
JE SENTAIS QU'ANNI ÉTAIT EN DANGER DE MORT, COMME TOUTES LES FEMMES DES DIEUX, LES SORCIÈRES SUPRÊMES ET LES CHAMANS FINNOIS PERSÉCUTÉS PAR L'INQUISITION.
L'ÉGLISE OUVRAIT LA VOIE POUR LES MARCHANDS ÉTRANGERS LEUR PERMETTANT DE PRENDRE LE CONTRÔLE DES CÔTES DE LA MER BALTIQUE ET D'ÉLIMINER LES LOCAUX COMME MOI.
L'INQUISITION S'ACHARNAIT CONTRE LES ANCIENS CULTES, ET, EN DÉTRUISANT LES BOIS SACRÉS, L'ÉGLISE FAISAIT AUSSI DISPARAÎTRE LES TRADITIONS ET LES ANCIENS CHEFS.
LES VOIES COMMERCIALES PASSAIENT AUX MAINS DES ÉTRANGERS.
D'ABORD VISBY, PUIS RÉVAL. LES MOINES ADORENT L'ARGENT, ET AVEC LA RANÇON DE GOTLAND JE LEUR ACHÈTERAI LA LIBERTÉ D'ANNI.

NICHOLAS !
BERTRAM FAISAIT UN VACARME D'ENFER DANS SON TONNEAU. CE HARENG-LÀ, JE COMPTAIS LE VENDRE TRÈS CHER AU POIDS.
NICHOLAS ! FILS DE CENT DÉMONS !
SORS-MOI D'ICI !
C'EST TOI QUI DEVRAIS ÊTRE DANS CE TONNEAU, SALE CHIEN DES MERS, PAS MOI, UN HONORABLE NÉGOCIANT DE LÜBECK !

TAIS-TOI BARRIQUE !
UNE HONTE DE ME BOUCLER COMME UN PIRATE POUILLEUX !
C'EST VOUS LES BARONS QUI FOURREZ DANS VOS TONNEAUX DES HOMMES LIBRES !
LES PIRATES SONT HAÏSSABLES CONTRAIREMENT À TOI. LA SEULE DIFFÉRENCE ENTRE TOI ET EUX C'EST QUE TOI, TU PILLES SUR TERRE !
LÂCHE-MOI, MICROCÉPHALE, FAISONS UN PACTE.
UN PACTE AVEC TOI VAUT MOINS QU'UNE ÉCORCE BRÛLÉE !

OH ! OH !

DOUANIERS À BORD. LE GARÇON EST-IL BIEN CACHÉ ?
JE L'AI MIS À FOND DE CALE DANS SON TONNEAU.
LES SOLDATS ARRIVENT
D'OÙ VENEZ-VOUS ? VOS INTENTIONS SONT-ELLES PACIFIQUES ? LA VILLE DE VISBY VIT EN PAIX AVEC CEUX QUI TRANSPORTENT DES MARCHANDISES.
NOUS NAVIGUONS EN PAIX ET APPORTONS DE LA MARCHANDISE DÉPENDEZ-VOUS DE LUBECK ICI ?

LES GENS DE LUBECK N'ONT PAS LE POUVOIR ICI, MAIS ILS ONT LE MÊME DROIT DE COMMERCER QUE TOUT LE MONDE. POURQUOI LE DEMANDES-TU ?
J'AI UN MOT POUR LA FAMILLE DE HERMAN SOLTZAU.
TUMP!
KLANG!
QUE SE PASSE-T-IL ?
CETTE TÊTE DE FER M'A ÉCRASÉ LE PIED !
DU COUP, JE LUI AI FAIT TÂTER DU BÂTON...
SES HOMMES ONT DE BIEN VILAINES MANIÈRES.
HAAAAAAA

AUUH!
OH NON...
TES HOMMES PEUVENT RESTER À BORD.
KRAA !
OHÉ ! LES MATELOTS !
KRO!
NON! TU RÉPONDS DES HOMMES. VOUS RESTEZ SUR LE BATEAU PENDANT QUE JE VOUS ENREGISTRE À LA CAPITAINERIE.
BIEN, BIEN, MAIS SI JE QUITTE LE BATEAU, QUI RÉPONDRA DE MOI, HEIN ?

AINSI DESCENDIS-JE À TERRE DANS LE BATEAU DU CAPITAINE DU PORT
HÉ LES AMIS ! ON N'A AUCUN RISQUE DE DEVENIR PÈRE AVEC CES DEMOISELLES !

MALGRÉ LA SÉVÉRITÉ DU CAPITAINE, IL A SUFFI DE BOURSE DÉLIER POUR TOUT DÉBLOQUER, COMME D'HABITUDE.
J'APPRIS QUE LA FAMILLE DE ZOLTZAK N'ÉTAIT PLUS AUSSI INFLUENTE À RHOM. PAR CONTRE, LE PÈRE DE HERMAN, ALBRECHT, ÉTAIT ATTENDU POUR LE LENDEMAIN. C'EST AVEC LUI QUE JE DEVAIS NÉGOCIER POUR HERMAN.
QUAND JE QUITTAI LA CAPITAINERIE, LA NUIT TOMBAIT DÉJÀ.
FUP!
PAR LA PIERRE ÉTERNELLE !
RESTE CALME.
NOUS VOULONS JUSTE DISCUTER TRANQUILLE.

L'INSTANT SUIVANT, JE ME TROUVAIS DANS UNE MAISON QUI EMBAUMAIT LA CANNELLE, LE GINGEMBRE ET AUTRES ÉPICES D'ORIENT...
SOIS LE BIENVENU DANS LA MAISON DE VALDÉMAR STRUPE, JEUNE HOMME. JE SUIS DÉSOLÉ POUR LE ZÈLE DE MES SERVITEURS.
ILS NE M'ONT PAS LAISSÉ LE CHOIX, C'EST VRAI. JE SUIS NICHOLAS BENGTSSON DE ROTTZALA, CAPITAINE. QU'ATTENDS-TU DE MOI, JUTE ?
ILS VOULAIENT S'ASSURER QUE TU ACCEPTES L'INVITATION DES JUTES DU DANEMARK.
TU DOIS SAVOIR QUE JE SUIS LE PLUS PUISSANT NÉGOCIANT DE HARENGS DE TOUTE LA BALTIQUE. DE PLUS, JE RENDS ÉGALEMENT QUELQUES SERVICES À MON BON ROI ÉRIC IV MENVED LORSQUE NOS INTÉRÊTS NE DIVERGENT PAS : JE VIENS D'APPRENDRE QU'UN COGUE DE LA HANSE, LE "RETTER", EST ARRIVÉ À QUAI À WISBY.
POURTANT, ON DISAIT QUE LA HANSE SE L'ÉTAIT FAIT DÉROBER, CAR IL NE NAVIGUE PLUS SOUS LE PAVILLON DE LÜBECK MAIS A TOUT L'AIR D'UN BATEAU PIRATE. JE VOULAIS CONNAÎTRE SON NOUVEAU CAPITAINE ET T'AI FAIT CHERCHER. LA HANSE NE SE RÉSOUT CERTAINEMENT PAS D'UNE TELLE PERTE. AUSSI AS-TU BESOIN D'ALLIÉS, NICHOLAS. ET MOI, J'AI BESOIN D'UN HOMME VALEUREUX DANS MA LUTTE CONTRE LES PIRATES MECKLEMBOURGEOIS.

TU ME PROPOSES DU TRAVAIL ?
PLUTÔT UNE ALLIANCE. JE T'OFFRE UNE LETTRE DE MARQUE T'AUTORISANT À DEVENIR UN CORSAIRE DU ROI DU DANEMARK.
MOI, CORSAIRE DU ROI DU DANEMARK ?
PRÉCISÉMENT ! LE DANEMARK EST LA PLUS GRANDE PUISSANCE SUR LA MER BALTIQUE. SI TU VEUX VIVRE ET PROSPÉRER EN TANT QUE PIRATE, IL TE SERAIT AVANTAGEUX D'ÊTRE L'AMI DU ROI PLUTÔT QUE SON ENNEMI.
TU ME MENACES ?
LES MARCHANDS NE MENACENT PAS, ILS NÉGOCIENT.
RÉFLÉCHIS-Y, CAPITAINE NICHOLAS. TU PEUX DISPOSER.
DAMNÉ JUTE !

LE ROI DE DANEMARK CONTRÔLE NON SEULEMENT LE COMMERCE DU HARENG MAIS AUSSI LES DÉTROITS DANOIS, PRÉLEVANT DES TAXES À CHAQUE PASSAGE. ÇA LUI A PERMIS DE DEVENIR LE PLUS FORTUNÉ DES NOBLES DU GRAND NORD... D'UNE PART, EN PILLANT LES BATEAUX DANOIS, J'AMASSERAI UN RICHE BUTIN ET TROUVERAI TOUJOURS REFUGE À VISBY, VILLE LIBRE QUI NE RECONNAÎT LA SUPRÉMATIE DE PERSONNE.
MAIS D'AUTRE PART, J'AURAIS BESOIN D'ANNE, CAR LES GARNISONS DU SUD SONT FORTES.
DÈS LORS, UNE ALLIANCE AVEC CES MARCHANDS QUI DISPOSENT D'ARMES ET DE SOLDATS NE SERAIT PAS UN MAUVAIS CHOIX.
JE SENTAIS LE CHAGRIN POINDRE EN MOI. EST-CE QUE LE CHEMIN DE LA VIOLENCE ÉTAIT VRAIMENT LE MIEN ? EST-CE QUE J'ARRIVERAIS À VIVRE CONSTAMMENT SOUS LA MENACE DE LA MORT ? QUEL SORT RÉSERVERAIT CETTE VIE DE CORSAIRE À MON ÉPOUSE ? ET QUE DEVIENDRAIT LE FILS QUE J'AURAI PEUT-ÊTRE UN JOUR ? EST-CE QUE JE N'ÉTAIS PAS EN TRAIN DE LUI PASSER LA CORDE AU COU D'AVANCE ?

AU BOUT DE QUELQUES JOURS, ALBERT DE LÜBECK VINT RÉCLAMER SON FILS. J'ÉTAIS EN TRAIN D'ÉCOULER NOTRE BUTIN AUX ENCHÈRES, UNE AUBAINE POUR LES BARONS DE POMÉRANIE...
ADJUGÉ ! DEUX MARKS DE LÜBECK POUR UNE QUARANTAINE DE ZIBELINES À CET HOMME DE DANTZIG !
C'EST TOI, BEISEROTH, LE PETIT MARCHAND DE WITTINEN ?
C'EST MOI. ET TOI, TU ES ALBERT, LE GROS LARD DE LÜBECK.
TU GÊNAIS MON AFFAIRE, TU RETIENS MON FILS HERMAN.
RASSURE-TOI, TON REJETON EST SAIN ET SAUF. MAIS TU DOIS ME TROUVER DEUX MILLE MARKS D'ARGENT POUR SA TÊTE PESANTE.

DEUX MILLE !?
DEUX MILLE ! TU ES FOU !
C'EST ÇA.
CETTE ORDURE NE VAUT PAS AUTANT POUR MOI.
POUR UN PÈRE, S'IL VEUT BIEN RÉCUPÉRER SON FILS ?
MONTRE-MOI MON FILS ! JE VEUX VOIR S'IL EST TOUJOURS VAILLANT
TU POURRAIS BAISSER À MILLE...
DEUX MILLE OU RIEN...

FINALEMENT, LA TRANSACTION SE PASSA SANS ENCOMBRE.
AVEC LAMBERT, JE PAYAI LA SOLDE DE MES HOMMES...
À LA TAVERNE DU NORVÉGIEN UNIJAMBISTE.
LES JOURS PASSAIENT, PAS DE NOUVELLES DU JUGE.
DE MAUVAIS PRESSENTIMENTS M'ENVAHISSAIENT.
UN JOUR À LA TAVERNE, À MOITIÉ ASSOUPI, J'EUS UNE VISION...

J'AI VU UN BATEAU...
TERRE !
TON VOYAGE SE TERMINE ICI, SORCIÈRE. LA SAINTE INQUISITION CHAUFFE DÉJÀ LES FERS POUR T'ACCUEILLIR!
HO HO HO HO!
HO HO HO HO!
HO HO HO!
HO HO HO!
HO HO HO!

HO HO HO!
AHH!
TU AS BU PLUS QUE DE RAISON, CHEF.
LE LAIT DE YACK EST UN BON REMÈDE CONTRE LE CŒUR BARBOUILLÉ.
JE VIENS DE VOIR CE QUI EST EN TRAIN D'ARRIVER À ANNI.
ET J'AI RACONTÉ À MES COMPAGNONS MA VISION EFFRAYANTE. NOUS AVONS DÉCIDÉ DE DEMANDER DU RENFORT AUPRÈS DU REPRÉSENTANT DES JUTES.
NOUS SOMMES AVEC TOI, CHEF.
JE SAVAIS MAINTENANT QU'ANNI SE TROUVAIT SUR CETTE ÎLE MAIS D'OÙ JE N'EN AVAIS PAS LA MOINDRE IDÉE...
CEPENDANT, DANS UNE VIEILLE CHAPELLE DU FORT DE SUITE, DE L'AUTRE CÔTÉ DE GOTLAND...
TU REFUSES DE CONFESSER LA VRAIE RELIGION, SORCIÈRE ? NOUS ALLONS DEVOIR EN CONSIDÉRER EN PRIVÉ.
JE NE DISCUTE PAS AVEC DES PORCS.
SI TU NE CONNAISSAIS PAS ENCORE LA PASSION DU CHRIST, JE VAIS MAINTENANT T'Y FAIRE GOÛTER...

OÙ SONT PASSÉS LES SAXONS QUI ÉTAIENT LÀ ?
J'AVAIS SORTI MES HOMMES DE LA TAVERNE ET ILS ÉTAIENT PRÊTS À REPRENDRE DU SERVICE MAIS ILS AVAIENT BESOIN D'ACTION.
LES MARTEAUX DE THOR ONT UN DE CES TINTOUINS DANS MA TÊTE.
DANS LA MIENNE SE BALANCE UNE CARAVANE DE CHAMEAUX
ILS SONT DÉJÀ DE RETOUR À VIEBY. À NOUS DEUX MAINTENANT, MA CHÈRE SŒUR DANS LE SANG DU CHRIST...
HERMAN ET SON PÈRE AVAIENT DISPARU DE VIEBY ET ON N'AVAIT PLUS AUCUNE NOUVELLE DES JUTES.
ALLEZ, VENDS-NOUS TON MISÉRABLE NAVIRE, NICHOLAS ! JE T'EN DONNE QUARANTE MARKS !
J'ÉTAIS LAS DE CES GENS DE DANTZIG QUI VENAIENT TOUS LES JOURS POUR ACHETER MON BATEAU.
HA HAHA !
WALDEMAR!

LE GRAND JUGE LUI-MÊME ! IL SE PRÉPARE QUELQUE CHOSE !
JE PEUX TE PROPOSER UNE CHOPE, NICHOLAS ?
TU NE VIENS PAS QUE POUR CELA VALDEMAR !
HON. TA FEMME ANNI EST SUR L'ÎLE. JE TE LE DIS EN TOUT CAS.
KLANG !
JE L'AI APPRIS DE MON ESPION. SEULEMENT, NOUS NE SAVONS PAS EXACTEMENT OÙ.
PRISONNIÈRE DES SAXONS ?
PEUT-ÊTRE.
CELA TE FERA PEUT-ÊTRE RECONSIDÉRER L'ALLIANCE AVEC MON BON ROI ERIC V CONTRE LUBECK ?
JE NE VOULAIS PAS M'ENGAGER AUPRÈS DU JUGE CAR LES INTRIGUES DE CES HOMMES OPULENTS ME DÉGOÛTAIENT, COMME SI TOUT ÉTAIT À VENDRE ALORS QUE MON SEUL DÉSIR ÉTAIT DE RETROUVER ANNI.
MAIS CE SERAIT COMME CHERCHER UNE AIGUILLE DANS UNE ÉNORME BOTTE DE FOIN...

TU VAS CONNAÎTRE LA BÉATITUDE DU CIEL EN ENDURANT LES SUPPLICES DU CHRIST !
AAAH!
FRÈRE THOMAS, QUI VA FAIRE LA PRIÈRE DANS LA CHAPELLE AUJOURD'HUI ?
DÉSOLÉ ! J'AI L'INTENTION DE PASSER MA JOURNÉE À M'ENTRETENIR AVEC CETTE CHIENNE HÉRÉTIQUE !
SORS D'ICI !
KLOP!
AAAHH-HAHAA

TUMP!
AAAAARH!
AAAHH!
EN EFFET, C'EST BÉLIAL LUI-MÊME QUI HABITE CETTE FEMME !
OH UKKO, DIEU SUPRÊME ! QUE TA PIEUVRE ÉTERNELLE ME DONNE LA FORCE, ET ME VIENNE EN AIDE !

AAH!
AAA
AAH!
MAIS QU'EST-CE QUE C'EST QUE ÇA ?
THOMAS A ENCORE VISITÉ LA CAVE À VINS

LA NUIT SUIVANTE, J'EUS UNE VISION ÉTRANGE. ANNI VOULAIT SANS DOUTE ME TRANSMETTRE AINSI UN MESSAGE. DANS MON RÊVE, LA CARTE DE L'ÎLE PRENAIT LA FORME D'UNE PIEUVRE À NEUF TENTACULES.
UNE CARTE DESSINÉE PAR LA PIEUVRE... JE SAIS MAINTENANT OÙ EST ANNI !
RÉVEILLEZ-VOUS !
NOUS DEVONS NOUS RENDRE AU PLUS VITE SUR LA RIVE EST
QU'Y A-T-IL ?

NOUS SOMMES PARTIS AU POINT
DU JOUR EN LAISSANT
GARDER LE BATEAU
KRUMP!
KRUMP
KRUMP!

À NOTRE ARRIVÉE EN BORDURE DU VILLAGE DE SLITE LA NUIT TOMBAIT DÉJÀ.
C'EST ICI ! C'EST L'ENDROIT QUE J'AI VU EN RÊVE !

VOUS VOYEZ ! NEUF RUISSEAUX COMME LES TENTACULES DE LA PIEUVRE ET À L'ENDROIT DE SA TÊTE, UNE PETITE CHAPELLE !
C'EST LÀ QU'EST ANNI.
TON ANNI EST VRAIMENT UNE PUISSANTE FEMME DES DIEUX.
CES ROBES NOIRES TRAHISSENT L'INQUISITION... ANNI EST LEUR PRISONNIÈRE. LA SITUATION SE PRÉSENTE AU PLUS MAL.
TROP DE BIÈRE DONNE UN MAUVAIS SOMMEIL. DE L'EXERCICE, C'EST ÇA QU'IL VOUS FAUT.
VEUX-TU TE TAIRE, NABOT !
AAH...
J'ÉTAIS MALADE D'INQUIÉTUDE ET DE RAGE. LES MONSTRES DE L'INQUISITION ÉTAIENT EN TRAIN DE DÉCHIRER ANNI ET NOUS DEVIONS JUSTE ATTENDRE LA NUIT.

LA NUIT
KOP! KOP! KOP!
PAKK!
ATTRAPEZ CE MOINE !
KLAK!

ARRÊTE-TOI, VIEUX BOUC !
MÈNE À LA CAVE...
OÙ A-T-IL DISPARU, CE PORTEUR DE JUPONS ?
CETTE PESTILENCE REMONTE DIRECTEMENT DES ENFERS...

CIEL ! C'EST L'ANTRE DU DIABLE !
ANNI !
JE SUIS LÀ !
KÖH! KÖH!
NICHOLAS !

OH NICHOLAS ! JE SAVAIS QUE TU VIENDRAIS, MAIS J'AVAIS PEUR QU'IL NE SOIT TROP TARD !
QU'EST-CE QU'ILS T'ONT FAIT ?
OH RIEN... APRÈS AVOIR INVOQUÉ LA FORCE CONTRE EUX, PLUS PERSONNE N'A OSÉ SE MONTRER.
MON AMOUR, TU M'AS TELLEMENT MANQUÉ...
TOI AUSSI, TU M'AS MANQUÉ...

PARDON CHEF, MAIS LE SBIRE DU CHRIST S'EST ÉCHAPPÉ...
NOUS DEVONS PARTIR, MAIS OÙ ?
JE CONNAIS
CEPENDANT DANS UNE AUBERGE À L'EST DE

OUVREZ !
ATTENDS ! J'AI UNE INFORMATION POUR TON MAÎTRE !
SEIGNEUR HERMAN ! LES PAÏENS SONT VENUS ET ILS ONT ENLEVÉ LA FEMME HÉRÉTIQUE !
QUOI ?!
UN HOMME AVAIT CLAIREMENT UN PIED FOURCHU !

VERDAMMT !
EN CHASSE, LA TROUPE !
À SUITE !

HA ! HA ! HA !
CHERCHEZ !
PARTONS !

D'ACCORD.
MES HOMMES VONT CONFISQUER LE BATEAU DES PAÏENS!
HE! HEH!
HEH!
SUR LE BATEAU...
OHÉ ! JE PEUX MONTER À BORD ?
À VOTRE SERVICE. JE VOUDRAIS VOIR VOTRE CAPITAINE.
NOUS AUSSI, TU PEUX LE CROIRE, MAIS IL NE SE TROUVE PAS ICI POUR L'INSTANT...

PAR LE VIEIL HOMME ! ILS VEULENT PRENDRE NOTRE BATEAU !
HOP !
BAAH !

THUNK!
AUX ARMES !
KLANG!
AH!
COUPEZ LES AMARRES ET VITE !

C'EST BON !
POUSSEZ ! OH HISSE !
TOUS LES HOMMES AUX AVIRONS !
KLANG!
AAARRGH !
PAM!
PAM!
RAMEZ ! RAMEZ !
PLEUTRES !
NE VOUS PRESSEZ PAS, SALES CHIENS PIRATES !

HISSEZ LA VOILE !
ON EST SAUVÉS ! RESTE À RETROUVER MON FRÈRE.
QUAND VOTRE CHEF APPRENDRA CE QUI VIENT DE SE PASSER, IL REVIENDRA À DE MEILLEURS SENTIMENTS QUANT À L'ACCORD QUE JE LUI AI PROPOSÉ.

LA NUIT, NOUS AVONS REJOINT LE VILLAGE
DES FIDÈLES DE L'ANCIENNE CROYANCE.
QUE SE PASSE-T-IL LÀ-BAS ?
ARRÊTE-TOI. LES HOMMES SAINTS DU VILLAGE DES ANCIENS SONT DANS LA NEF DE PIERRE.
C'EST QUOI UNE NEF DE PIERRE ?
TU N'AS PAS BESOIN DE LE SAVOIR. C'EST UN MONUMENT DE CULTE DES ANCIENS.

POURSUIVANTS S'APPROCHENT.

MON FRÈRE, TU NOUS AMÈNES DES AMIS ?
OUI, ONCLE HALFDAN, MAIS NOUS AVONS LES SAXONS À NOS TROUSSES.
NOUS DEVONS PARTIR, LES HOMMES DE LA CROIX ARRIVENT.

OUUU-UU
OUUUUU
SKLUUSH!

MAIS QU'EST-CE QUI SE PASSE ? QU'EST-CE QU'IL FABRIQUE ?
D'OÙ SORT CE BROUILLARD ?
MÊME SI TU AS PEUR, TAIS-TOI.
LES DIEUX SONT PARMI NOUS.
C'EST SÛR. JE NE VOIS MÊME PAS LE BOUT DE MON NEZ.

ATTENTION ! LA MER DE MERDE SE TRANSFORME !
LE PEUPLE DE LA TERRE SE LÈVE !
SOUDAIN, NOUS N'ÉTIONS PLUS DANS LE VILLAGE DES ANCIENS...
...MAIS EN MER, DANS UN VAISSEAU EN BOIS, PARMI UN GRAND NOMBRE D'AUTRES.

DANS LE VILLAGE DES ANCIENS...
ATTRAPEZ-LES !
TSAK !
SORCELLERIE ! LES PAÏENS SE SONT VOLATILISÉS !

VADE RETRO SATANAS !
SLAK!
AAAHH !

OHHH... !
PAR ICI, LA TROUPE !
MAÎTRE, LE MOINE EST AUSSI MORT QU'UNE BÛCHE, MORT SANS UN COUP, SANS UNE TRACE.
MAÎTRE, LES HOMMES ONT PEUR, IL EST GRAND TEMPS DE QUITTER CE LIEU MAUDIT !
TU AS RAISON.
EN SELLE !

PAR LE VIEIL HOMME...
HOGBJORN, OÙ SOMMES-NOUS ? EST-CE UN RÊVE ?
NICHOLAS, POURQUOI TU NE ME L'AS PAS DEMANDÉ HIER QUAND JE CROYAIS ENCORE TOUT SAVOIR ? AUJOURD'HUI, JE NE SAIS PLUS RIEN DE RIEN.
MAIS UNE CHOSE EST CERTAINE : CES BATEAUX SONT À L'AFFÛT DE QUELQUE CHOSE QUI SE TROUVE SUR LA RIVE.
COMMENT TU LE SAIS ?
LES VOILES LES TRAHIRAIENT ET ON AVANCE À LA RAME. DE PLUS, LES FIGURES DE PROUE ONT ÉTÉ REMPLACÉES PAR DES TÊTES DE SERPENT.
ON EST PRÊTS POUR LE COMBAT.

KRAAATS!
KRII!
KIIII-III!
PROTÈGE-NOUS DE LA FUREUR DES HOMMES DU NORD, SEIGNEUR.
JE VOIS UN COUVENT DES HOMMES DU CHRIST SUR LA RIVE.
C'EST NOTRE OBJECTIF.
OOUUOOUUUUUUU
OOU
KIIII-III!

PAM ! PAM !
VOUUU UUUU
KRASS !
THUNK !
CE CRÉTIN A VOULU SE JETER DANS LE PUITS POUR NOUS POURRIR LA BONNE EAU POTABLE !
KIIIII
VOUUU-UUU

ET MAINTENANT ?

VOUS DEVEZ VOUS EN REMETTRE À VOTRE DESTIN.

À L'AUBE...
OH ! REGARDEZ !
LE COUVENT EST EN RUINES!
COMBIEN DE TEMPS FAUT-IL POUR QU'UN ARBRE POUSSE COMME ÇA ?
ÉPUISÉS PAR LES ÉPREUVES DE LA NUIT, NOUS AVONS ALORS PASSÉ LA MATINÉE À NOUS REPOSER SUR LA PLAGE...

AINSI, NOTRE VIE N'EST QU'UN SOUPIR DU VENT. BIENTÔT, NOUS NE SOMMES PLUS, ET NOUS DEVENONS HERBE.
QUE MON HERBE À JAMAIS ABREUVÉE DE CERVOISE AU VALHALLA, VOILÀ MA PRIÈRE À FREY, MON PROTECTEUR.
LES HOMMES DU VILLAGE ARRIVENT !

Vous êtes revenus
Nous remercions le peuple d'Odin pour son aide.
Le peuple des tertres a achevé l'homme du Christ des Saxons. Ils ont pris peur et se sont sauvés sans nous faire de mal.
Retournez chez vous.
Ils nous ont accompagnés jusqu'au quai où se trouvait un petit
Bientôt un bateau que vous connaissez bien viendra ici.
Vous le rejoindrez à bord de cette barque.
Comment le savez-vous ?
Nicholas, arrête avec tes questions sottes !

CEPENDANT À LA TAVERNE DU CHEMIN CÔTIER...
C'ÉTAIT DE LA VRAIE SORCELLERIE !
C'ÉTAIT DE LA SORCELLERIE
JE LES AI VU MONTER À BORD D'UN BATEAU DE PIERRE !

CE BATEAU
LÀ-BAS EST EN BOIS,
EN TOUT CAS
AH
NON !
NON ! NON !
C'ÉTAIT BIEN UN BATEAU
QUE NOUS CONNAISSIONS...

KRAA !
ALLONS-NOUS-EN.
JE ME VENGERAI !

NOUS AVONS RETROUVÉ VALDEMAR LE JOUR À MIDI.
AH, JEUNE CAPITAINE ! PUIS-JE VOUS PROPOSER UN VERRE DE VIN DU RHIN ?
CONTENT DE VOIR QUE MON VIN TE PLAÎT, VALDEMAR.
IL EST BON, SACHSON ! LE HASARD M'A FAIT RESTER SUR TON BATEAU AU MOMENT OÙ LE CAPITAINE DU PORT, SANS DOUTE SOUDOYÉ PAR LES SAXONS, ESSAYAIT DE LE CONFISQUER.
J'AI DÛ ÊTRE REPÉRÉ, ET CONNAISSANT LES SAXONS, J'AI INTÉRÊT À M'ÉLOIGNER DE VISBY POUR QUELQUE TEMPS.

J'AI ENVIE D'ALLER VISITER LA BELLE VILLE DE COPENHAGUE POUR Y RETROUVER MA FAMILLE. JE TE SERAIS RECONNAISSANT SI TU M'Y EMMENAIS, MAINTENANT QUE NOUS SOMMES DÉJÀ EN MER. JE TE PAYERAI TRÈS GÉNÉREUSEMENT.
ON TE REMETTRA UNE LETTRE DE MARQUE T'INSTITUANT CORSAIRE ET T'AUTORISANT À VENDRE TON BUTIN DANS LES PORTS DANOIS.
ET N'OUBLIE PAS, NICOLAS, QUE MON OFFRE EST TOUJOURS VALABLE. MON ROI A BESOIN D'HOMMES HABILES POUR REPOUSSER LÜBECK.
PAM!
!

J'Y PENSERAI.
JE N'ACCEPTAI PAS SON OFFRE. QUELQUE CHOSE DE NOUVEAU ÉTAIT EN TRAIN DE PRENDRE FORME DANS MON ESPRIT APRÈS TOUTE LA VIOLENCE QUE J'AVAIS CONNUE.
...

JE DÉCIDAI DE DEMANDER À ANNI SON AVIS BIEN QUE CE NE FÛT PAS LA COUTUME...
TU AS TOUT ENTENDU ?
OUI.
QUE DIS-TU : LE NORD OU LE SUD ?
OÙ SERA-T-ON AU CALME ? NOUS AURONS BESOIN D'UNE VIE TRANQUILLE CAR NOUS ALLONS AVOIR UN ENFANT.

J'ALLAIS DEVENIR PÈRE.
J'ACCEPTE.
BIEN. TU NE LE REGRETTERAS PAS.
CAP AU SUD !
FIN

R.A.P club
Comics for Gentlemen